

**Аналитический отчёт о результативности
коррекционно-развивающей работы учителя-дефектолога
Кияшко Светланы Викторовны
ГКОУ школы-интерната г. Краснодара,
за 2022-2023 учебный год**

Организационное направление

Аналитический отчёт составлен по итогам деятельности учителя-дефектолога Кияшко Светланы Викторовны за 2022-2023 учебный год с целью оценки качества коррекционно-развивающей работы.

Коррекционно-развивающий процесс строился: в 3 «а» классе в соответствии с ФГОС НОО, с адаптированной основной общеобразовательной программой начального общего образования для глухих обучающихся (вариант 1.2) ГКОУ школы-интерната г. Краснодара; в 8 «а» классе в соответствии с адаптированной основной образовательной программой основного общего образования для глухих обучающихся (I вид, вариант 2) ГКОУ школы – интерната г. Краснодара.

Рабочая программа в 3 «а» классе разработана на основе:

- адаптированной основной общеобразовательной программы начального общего образования для глухих обучающихся (вариант 1.2) ГКОУ школы – интерната г. Краснодара, утвержденной решением педагогического совета от 30.08.2023 г. (протокол №1) и примерной рабочей программы 3 класса (вариант 1.2), одобренной решением федерального учебно-методического объединения по общему образованию от 17.09.2020 г. (протокол №3/20).

Рабочая программа в 8 «а» классе разработана на основе:

- в коррекционной программы для 8 класса «Развитие речевого слуха» для глухих учащихся 7-11 классов специальных коррекционных образовательных учреждений I вида (рецензия ГБОУ КК ККИДППО, 2013г.)

Работа осуществлялась в соответствии с целями: коррекционно-развивающими, коррекционно-образовательными, коррекционно-воспитательными.

Исходя из поставленных целей, определены приоритетные задачи деятельности:

1. Создать благоприятные условия для развития личности школьника, подготовки ребёнка к жизни в современном социуме.
2. Организовать коррекционно-образовательный процесс в соответствии с программой начального общего образования и основного общего образования.
3. Повысить знания педагогов школы – интерната и родителей учащихся по вопросам развития слуховой функции, устной речи.

Диагностическое направление

В сентябре 2022 было проведено углубленное дефектологическое обследование состояния слуховой функции, устной речи (ее восприятия и воспроизведения) учащихся.

Цель: выявление особенностей состояния слуховой функции, речевого развития, произносительной стороны речи.

Задачи:

- выявление уровня восприятия устной речи;
- выявление уровня воспроизведения устной речи;
- выявление особенностей динамики развития, восприятия и воспроизведения устной речи;
- прогнозирование дальнейшего образовательного маршрута.

Обследования на начало 2022 учебного года позволило выявить не только нарушения в развитии восприятия и воспроизведения устной речи, но и позитивные симптомы, компенсаторные возможности, зону ближайшего развития, помогло адаптировать комплексную образовательную программу, составить планы индивидуальной коррекционно-развивающей деятельности.

Таблица мониторинга состояния слуховой функции, устной речи (ее восприятия и воспроизведения) учащихся 8 «А» класса (Гвинджилия Р., Золотухин А., Павлов Я., Хорошок В.) в 2022-2023 учебном году (вводный мониторинг)

Виды деятельности	Сформировано (количество детей в %)	Частично сформировано (количество детей в %)	Не сформировано (количество детей в %)
Слухозрительно и на слух слов	3(75%)	1(25%)	0
Слухозрительно и на слух фраз	3(75%)	1(25%)	0
Слухозрительное восприятие текста	2(50%)	2(50%)	0
Произносительная сторона самостоятельной речи (монологические высказывания)	2(50%)	2(50%)	0
Аналитическая проверка произношения	2(50%)	2(50%)	0

Ритмико-интонационная структура речи	2(50%)	2(50%)	0
Устная коммуникация с незнакомым собеседником	2(50%)	2(50%)	0

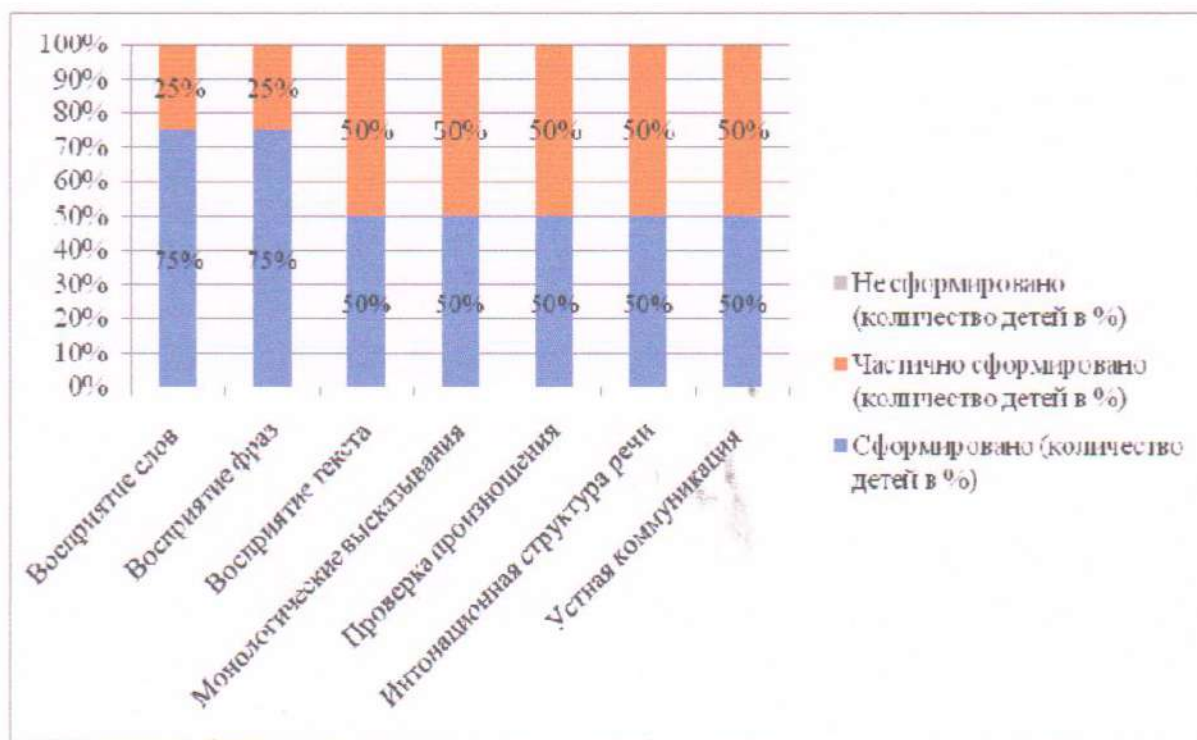

**Таблица мониторинга состояния слуховой функции, устной речи (ее восприятия и воспроизведения) учащихся 3 «А» класса
(Котко К., Торопова А., Шушлебина Я.)
в 2022-2023 учебном году (вводный мониторинг)**

Виды деятельности	Сформировано (количество детей в %)	Частично сформировано (количество детей в %)	Не сформировано (количество детей в %)
Слухозрительно и на слух слов	2(67%)	1(33%)	0
Слухозрительно и на слух фраз	1(33%)	2(67%)	0
Слухозрительное восприятие текста	2(67%)	1(33%)	0

Произносительная сторона самостоятельной речи (монологические высказывания)	1(33%)	2(67%)	0
Аналитическая проверка произношения	2(67%)	1(33%)	0
Ритмико-интонационная структура речи	2(67%)	1(33%)	0
Устная коммуникация с незнакомым собеседником	1(33%)	2(67%)	0

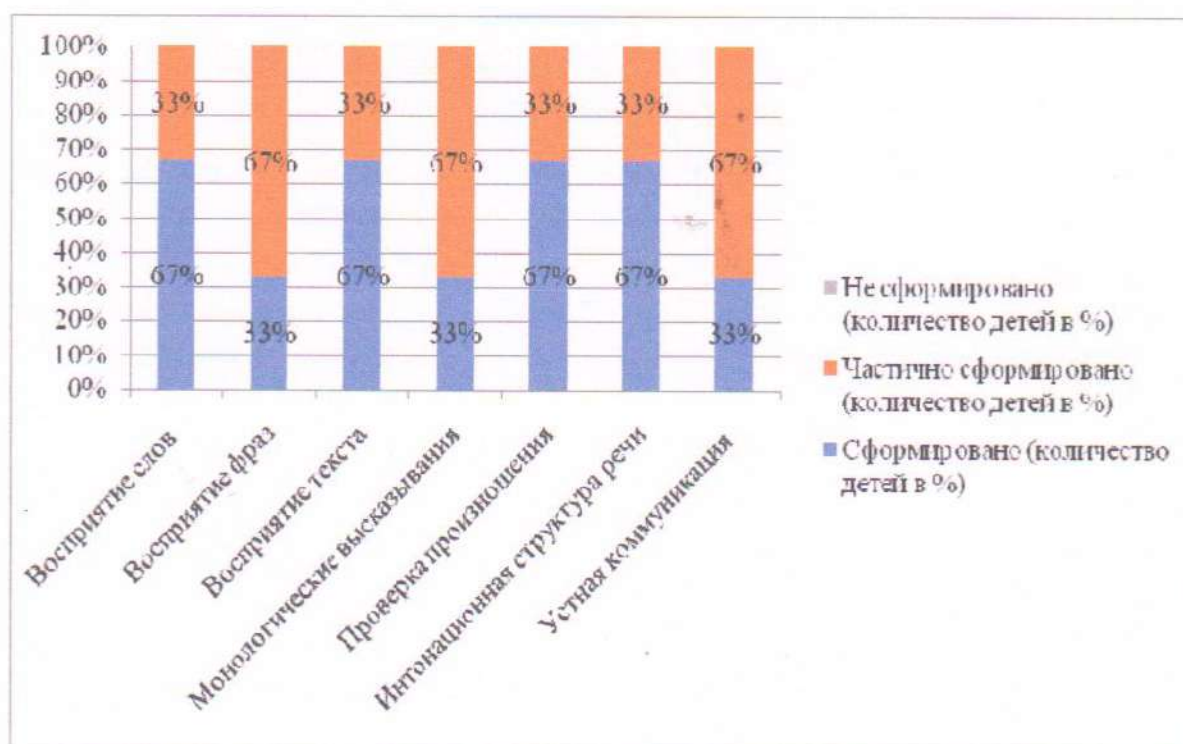

Динамические изменения в освоении адаптированной основной образовательной программы основного общего образования для обучающихся с нарушениями слуха (I вид, вариант 2) ГКОУ школы – интерната г.Краснодара на конец 2022-2023 учебного года

Для большей достоверности и наглядности были представлены данные итогового мониторинга, сопоставлены показатели данных диагностик уровня речевого развития после проведения коррекционно-развивающей работы.

**Таблица мониторинга состояния слуховой функции, устной речи
(ее восприятия и воспроизведения) учащихся 8 «А» класса
(Гвинджилия Р., Золотухин А., Павлов Я., Хорошок В.)
в 2022-2023 учебном году (итоговый мониторинг)**

	Сформировано (количество детей в %)	Частично сформи- ровано (количество детей в %)	Не сформировано (количество детей в %)
Слухозрительно и на слух слов	3(75%)	1(25%)	0
Слухозрительно и на слух фраз	3(75%)	1(25%)	0
Слухозрительное воспри- ятие текста	3(75%)	1(25%)	0
Произносительная сторона (монологическое высказы- вание)	2(50%)	2(50%)	0
Аналитическая проверка произношения	2(50%)	2(50%)	0
Ритмико-интонационная структура речи	2(50%)	2(50%)	0
Устная коммуникация с незнакомым собеседником	3(75%)	1(25%)	0
	64%	36%	0

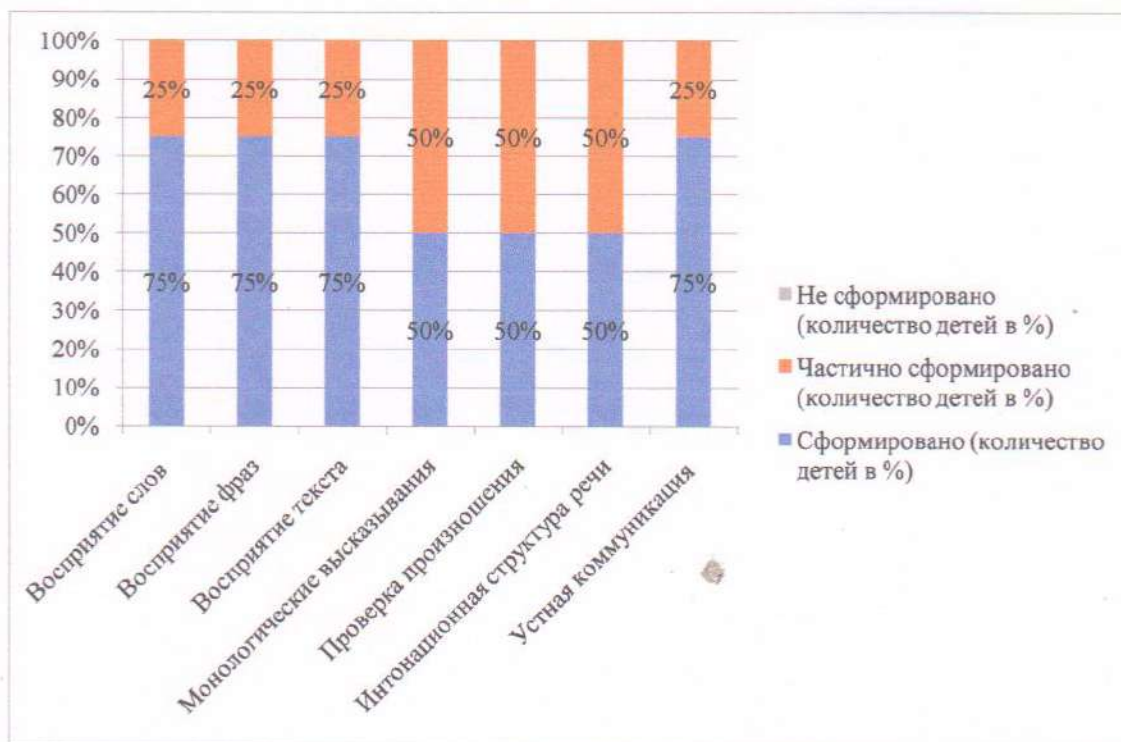

**Таблица мониторинга состояния слуховой функции, устной речи
(ее восприятия и воспроизведения) учащихся 3 «А» класса
в 2022-2023 учебном году Котко К., Торопова А., Шушлебина Я.)
(итоговый мониторинг)**

	Сформировано (количество детей в %)	Частично сформировано (количество детей в %)	Не сформировано (количество детей в %)
Слухозрительно и на слух слов	3(100%)	0	0
Слухозрительно и на слух фраз	2(67%)	1(33%)	0
Слухозрительное восприятие текста	2(67%)	1(33%)	0
Произносительная сторона (монологическое высказывание)	2(67%)	1(33%)	0
Аналитическая проверка произношения	2(67%)	1(33%)	0
Ритмико-интонационная структура речи	1(33%)	2(67%)	0
Устная коммуникация с незнакомым собеседником	1(33%)	2(67%)	0
	62%	38%	

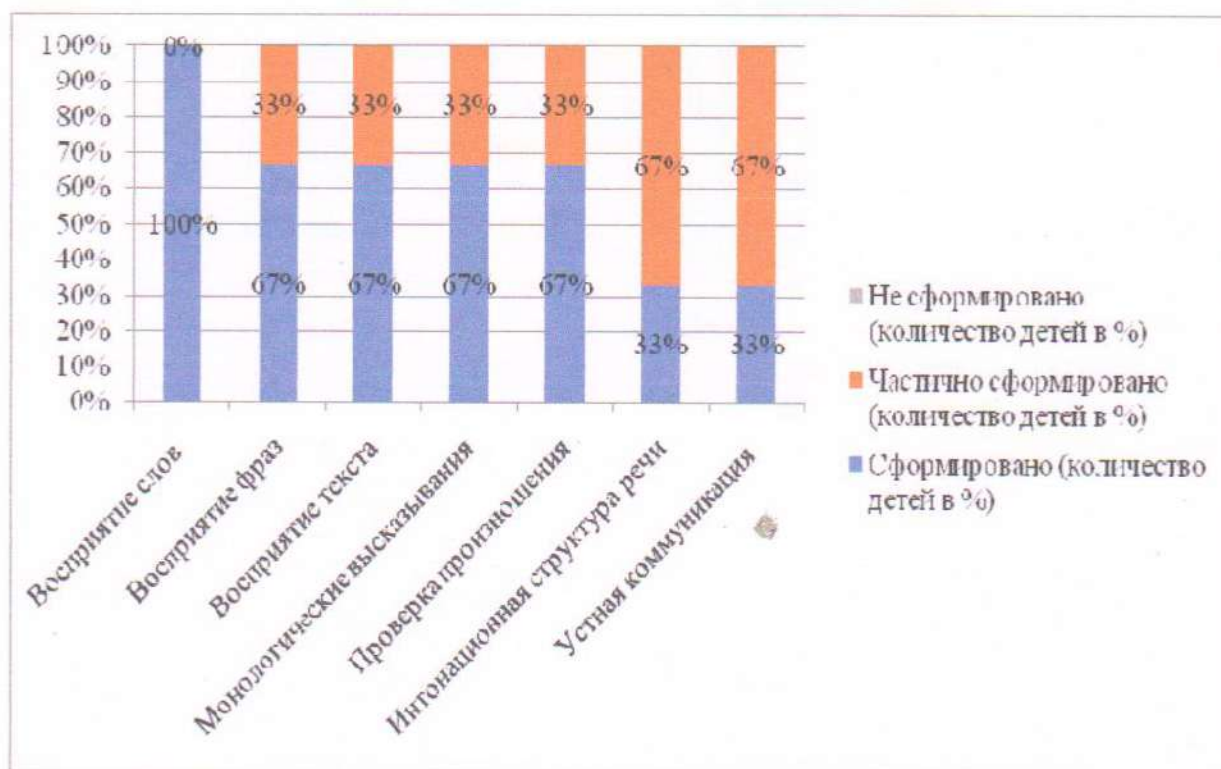

По результатам, представленным в таблице, видно, что на начало первого полугодия 2022-2023 учебном году обследуемые дети были распределены по уровням речевого развития следующим образом:

3 «А» высокий уровень - 0 %, средний уровень - 53%, низкий уровень - 47 %.

9 «А» высокий уровень - 0 %, средний уровень - 57%, низкий уровень - 43 %.

В результате итогового обследования за второе полугодие и проделанной коррекционно- образовательной работы в 2022-2023 учебном году были выявлены следующие показатели состояния слуха и развития речи детей:

3 «А» высокий уровень - 0 %, средний уровень - 62%, низкий уровень - 38 %.

9 «А» высокий уровень - 0 %, средний уровень - 64%, низкий уровень - 36 %.

Вывод: на начало учебного года уровень развития слуха и речи был низким. К концу года была проделана большая коррекционно-развивающая работа, результат которой виден в итоговых таблицах, что ещё раз подтверждает положительную динамику развития слуха и речи у учащихся. Об эффективности проведенной дефектологической работы свидетельствует изменение процентного соотношения уровней развития слуха и речи, выявленное на начальном этапе работы и в конце учебного года.

Таким образом, результативность работы учителя-дефектолога на конец 2022-2023 учебного года составила: 9 «А» класс 64 %.; 3 «А» класс 62%.

Коррекционно-развивающее направление

Целью коррекционно-развивающей работы являлось развитие слуховой функции у учащихся, правильной, чёткой речи с соответствующим возрасту звукопроизношением, словарным запасом и уровнем развития связной речи, что обеспечивалось в результате разнопланового систематического воздействия, направленного на развитие слухового восприятия, речевых и неречевых процессов, согласованного и систематического взаимодействия с семьей учащихся.

Вся коррекционно-развивающая деятельность рассчитана на три периода:

1. Сентябрь, октябрь, ноябрь.
2. Декабрь, январь, февраль.
3. Март, апрель, май.

Коррекционно-развивающая работа в образовательной области «Речевое развитие» осуществлялась в индивидуальной форме по следующим направлениям:

1. Развитие слухового восприятия.
2. Развитие словаря.
3. Совершенствование грамматического строя речи.
4. Развитие связной речи и речевого общения.

Реализация содержания коррекционно-развивающей работы осуществляется во время уроков и внеурочной деятельности (режимные моменты, игры, труд, театрализованная деятельность, экскурсии, прогулки, самостоятельную деятельность детей).

Формирование у глухих детей слухозрительного-кинестической системы на основе интенсивного развития нарушенной слуховой функции, навыков восприятия и воспроизведения устной речи в условиях социально созданной слухоречевой среды при постоянном использовании электроакустической аппаратуры различных типов (стационарной коллективной и индивидуального пользования, индивидуальных слуховых аппаратов).

Соединение в едином педагогическом процессе специальной работы по формированию у глухих школьников речевого слуха, навыков слухозрительного восприятия, достаточно внятного, естественного воспроизведения устной речи и развитию самостоятельного моделирования высказываний, их актуализации в собственной речи, вероятностного прогнозирования речевой информации, ее переработку на основе речевого и внеязыкового контекста, личностных качеств, необходимых учащимся для активной устной коммуникации.

Специальную работу, направленную на активизацию устной коммуникации учеников при широком использовании диалогов.

Текущий и периодический учет развития навыков восприятия и воспроизведения устной речи, совместное обсуждение результатов обследования устной речи учителями, ведущие уроки и занятия в данном классе, воспитателем, психологом.

Преимущество в работе над устной речью в разных организационных формах обучения в специальной школе: на общеобразовательных уроках, индивидуальных, в слуховом кабинете, во внеурочное время.

Комплексное обследование состояния слуховой функции, устной речи (ее восприятия и воспроизведения) учащихся на начало обучения в школе проводится по специально разработанной методике, включающей педагогическое обследование состояния слуха (без использования электроакустической аппаратуры), выявление состояния и резервов развития слухового восприятия речи (с использованием электроакустической аппаратуры), изучение возможностей учеников понимать собеседника и быть понятым на материале связной речи, а также аналитическую проверку произношения.

Последовательность устранения выявленных дефектов звукопроизношения определялась индивидуально, в соответствии с речевыми особенностями каждого ребенка и индивидуальным перспективным планом. Постановка звуков осуществлялась при максимальном использовании всех анализаторов.

При планировании учитывался тематический принцип отбора материала, с постоянным усложнением заданий. При изучении каждой темы определялся словарный минимум (пассивный и активный), исходя из речевых возможностей детей. Темы соотносились с временем года, праздниками, яркими событиями в

жизни детей. В рамках изучения каждой темы проводилась работа по уточнению, обогащению и активизации словаря, формированию навыков словоизменения и словообразования, развитию связного высказывания.

Обязательным требованием к организации обучения являлось создание условий для практического применения формируемых знаний. В течение учебного года на занятиях широко использовался наглядный материал, а также мультимедийное оборудование.

Большое внимание уделялось занятиям по логоритмике, способствующей развитию устной речи и когнитивных процессов у детей соответствующего возраста, что выражается в исправлении дефектов речи, увеличении словарного запаса школьников, а также в улучшении внимания и памяти.

Исходя из образовательных потребностей детей, а также имеющихся в ОО условий, в практической деятельности использовались различные современные образовательные технологии: игровые, информационно-коммуникационные, здоровьесберегающие, мнемотехника, метод наглядного моделирования, Су-Джок терапия и другие.

Игровые технологии позволяют повышать успешность обучения воспитанников с речевыми нарушениями. Проведение на индивидуальных занятиях специально подобранных игр создаёт максимально благоприятные условия для развития детей и позволяет решать педагогические и коррекционные задачи в естественных для ребёнка условиях игровой деятельности. Используемые мною игровые пособия применяются на занятиях учителя-дефектолога по разным направлениям работы (произносительной и лексико-грамматической стороны речи, формирование слоговой структуры слова, фонематического восприятия).

Активно использовались информационно-коммуникационные технологии. Чтобы достичь максимального результата в коррекционном образовательном процессе на занятиях были использованы мультимедийные презентации, игровые упражнения и задания на компьютере «Учимся говорить правильно», «Домашний логопед».

Практика работы учителя-дефектолога показывает, что в качестве эффективного коррекционного средства можно использовать метод наглядного моделирования. Данный метод подводит ребенка к овладению связной речью, которая представляет собой развернутое высказывание, состоящее из нескольких или многих предложений, разделенных по функционально-смысловому типу.

Для сохранения и укрепления физического здоровья применялись здоровьесберегающие технологии:

1. Артикуляционная гимнастика, систематические упражнения по тренировке движений пальцев.
2. Регулярные занятия дыхательной гимнастикой (способствуют воспитанию правильного речевого дыхания).

3. Зрительная гимнастика (снимает напряжение с глаз, способствует тренировке зрительно-моторной координации).
4. Кинезиологические упражнения (направлены на активизацию межполушарного взаимодействия («гимнастика мозга»), помогают активизировать различные отделы коры головного мозга).

Успешно апробирован метод использования Су-Джок терапии, шарики «ёжики» и колечки были использованы при пальчиковой гимнастике, выполнялось множество игровых упражнений с ними. Применение данных технологий позволило в работе с глухими детьми повысить результативность воспитательно-образовательного процесса, сформировать у воспитанников ценностные ориентации, направленные на сохранение и укреплении здоровья.

Консультативное направление

В соответствии с годовым планом работы с педагогами ООО проводились консультации по вопросам развития детей с нарушениями слуха и речи по организации праздников, организации речевых игр по познавательноречевому развитию детей. В каждом классе ООО систематически пополнялись методические стенды «Речевой уголок», «Говори правильно», «Словарь».

Проводились:

1. Консультации для воспитателей: «Нотирование текста» (октябрь 2022 г.), проведение фонетических зарядок (ноябрь 2022 г.),
2. Консультации для специалистов «Применение современных коррекционных технологий на индивидуальных занятиях по формированию речевого слуха и произносительной стороны устной речи» (январь 2023 г.),
3. Семинар – практикум: «Фонетические зарядки как эффективное средство развития речи и коррекции речевых нарушений» (ноябрь 2022 г.).
4. Мастер – класс: «Правила орфоэпии. Нотирование текста» (октябрь 2022г.)

Консультации для родителей:

1. «Организация работы по развитию навыков самоконтроля при закреплении произносительных навыков» (сентябрь 2022 г.).
2. «Как помочь ребёнку с нарушением слуха освоить разговорные навыки». (ноябрь 2022 г.).
3. «Развитие коммуникативных навыков детей с нарушением слуха в семье». (февраль 2023г.)
4. «Развитие речевого восприятия ребёнка с нарушением слуха в домашних условиях» (апрель 2023г.)

Мастер - классы для родителей:

- «Правила орфоэпии. Нотирование текста» (октябрь 2022 г.).

Организационно-методическая работа

Также в течение учебного года:

- распространяла знания среди педагогов по проблемам активизации слуха и речи детей и коррекционно-развивающей работе, направленной на устранение речевого недоразвития учащихся;
- посещала групповые занятия и праздники;
- активно участвовала в педсоветах в ООО;
- предоставляла аналитические отчеты о результатах обследования слуха и речи детей и о результатах коррекционно-развивающей работы, проводимой в течение учебного года;
- оказывала помощь воспитателям в ООО в организации индивидуальной и групповой работы по развитию речи
- совместно с воспитателями были проведены открытые мероприятия: инсценирование сказок «Теремок», «Репка» для воспитанников детского сада.

Участие в родительских собраниях:

- «Формирование ритмико-интонационной стороны речи» (сентябрь).
- «Осуществление контроля за соблюдением правил орфоэпии у учащихся в о внеурочное время как средство повышения вынятности речи» (март).

Выпущены методические рекомендации и памятки к мастер-классам и родительским собраниям.

Распространяла педагогический опыт:

- посредством работы с научной, методической литературой, знакомством с инновационными технологиями;
- участвуя в вебинарах, мастер-классах;
- посредством работы по самообразованию на тему «Использование альтернативных технологий коммуникаций с неслышащими детьми»;
- с помощью подбора методической литературы для организации коррекционно-развивающего процесса: изготовление интерактивных игр для автоматизации и дифференциации шипящих и свистящих звуков.

Вывод: проанализировав коррекционно-дефектологическую работу за период 2022-2023 уч. год, можно сделать вывод, что поставленные цели и задачи реализованы. Образовательный процесс и коррекционно-дефектологическая работа в 2022-2023 учебном году строились в единстве с диагностикой, коррекцией и профилактикой отклонений в слуховом восприятии и речевом развитии.

Зам. директора по УКР



Шабанова М.В.

Учитель-дефектолог

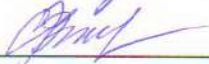

Кияшко С. В.